ACTO ACADÉMICO

Homenaje al Profesor

Manuel Ferrer Regales

Facultad de Filosofía y Letras
Universidad de Navarra
Pamplona, 2002

UNIVERSIDAD DE NAVARRA
102706209
15152
Biblioteca Virtual Josemaría Escrivá de Balaguer y Opus Dei

A 151.552

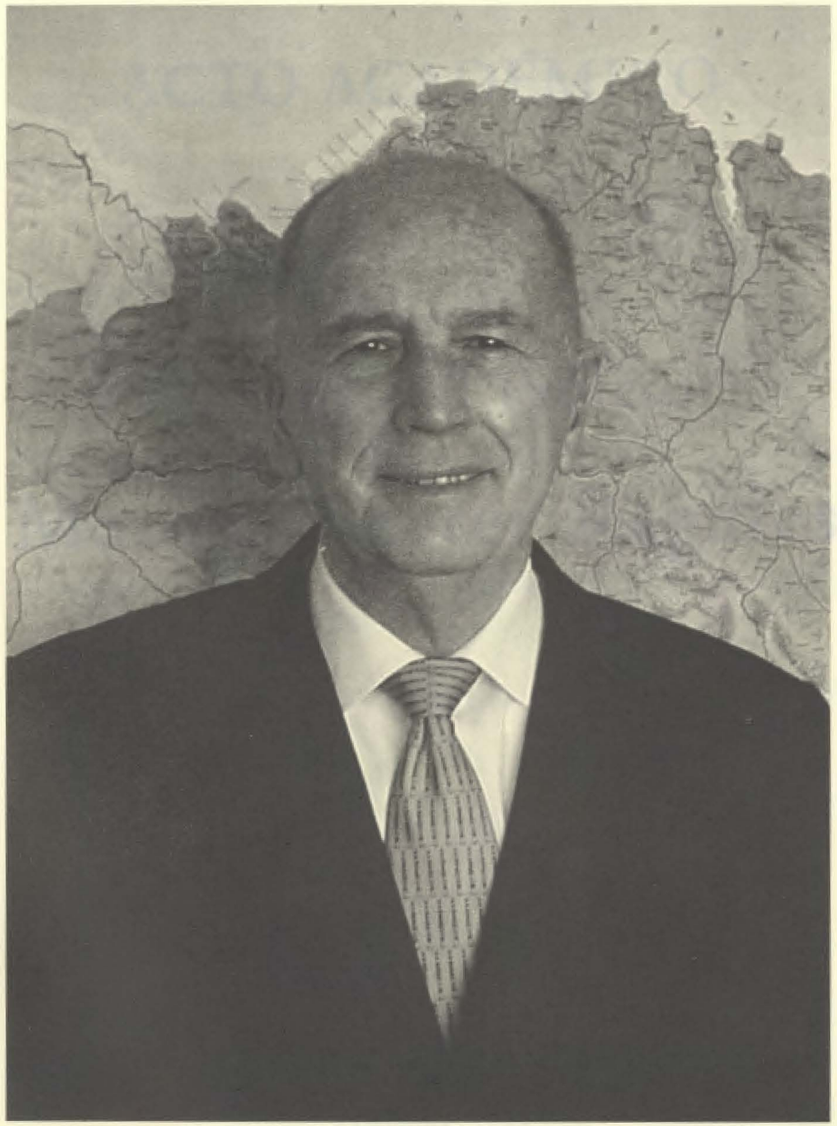

Universidad de Navarra
Servicio de Biblioteca

Biblioteca Virtual Josemaría Escrivá de Balaguer y Opus Dei

ACTO ACADÉMICO

Homenaje al Profesor

Manuel Ferrer Regales

Facultad de Filosofía y Letras
Universidad de Navarra
Pamplona, 2002

Universidad de Navarra
Servicio de Bibliotecas

• i24788429

Biblioteca Virtual Josemaría Escrivá de Balaguer y Opus Dei

Depósito Legal: NA 826-2002 - PAMPLONA
EUROGRAF NAVARRA, S.L. Polígono Industrial, calle O, nave 31. MUTILVA BAJA (Navarra)

SUMARIO

Intervención de D. Alban d'Entremont 7

Intervención de D. José Manuel Casas Torres 19

Intervención de D. Manuel Ferrer Regales 31

Palabras de clausura de D. Manuel Casado Velarde 39

Tabula Gratulatoria 45

Biblioteca Virtual Josemaría Escrivá de Balaguer y Opus Dei

Alban d´Entremont

Director del Departamento de Geografía
y Ordenación del Territorio
Universidad de Navarra

Biblioteca Virtual Josemaría Escrivá de Balaguer y Opus Dei

Excmo. Sr. Vicerrector,
autoridades y profesores,
colegas, alumnos, amigos,
querido D. Manuel,

Es una costumbre académica larga y acreditada, cargada de tradición y basada en la más estricta justicia: cuando un profesor universitario se halla culminando una andadura docente e investigadora que destaca por un rico y amplio curriculum labrado a lo largo de años de desempeño brillante de la profesión y de servicio continuo y generoso en la realización de sus actividades académicas, los miembros de su corporación universitaria deciden vestirse de fiesta y honrarle con un justo y merecido homenaje. Al mismo tiempo, extienden una invitación a otros muchos que también le admiran y aprecian, para que se unan a ellos para festejar gozosamente –y agradecer sinceramente– al maestro, colega y amigo.

Es conforme a esta tradición y a este espíritu que la Universidad de Navarra, a instancias de la Facultad de Filosofía y Letras y por medio del Departamento de Geografía y Ordenación del Territorio, hemos organizado este sentido homenaje que rendimos al Prof. Manuel Ferrer Regales.

Reseñar –aunque sea muy someramente mediante una breve semblanza–, y resaltar los méritos y logros de alguien con una personalidad tan rica y una carrera tan insigne y dilatada como las que distinguen al Prof. Manuel Ferrer, si bien es una tarea grata en grado sumo, es a la vez una labor muy ardua.

Biblioteca Virtual Josemaría Escrivá de Balaguer y Opus Dei

Incluso en el caso de aquellos que –como yo– hemos tenido la inmensa suerte y el honor de trabajar muchos años a su lado, de aprender de sus enseñanzas y también de su ejemplo, de sus actitudes ante la vida, de sus sacrificios y de su labor silenciosa. O quizás sea precisamente por esto mismo, por lo que resulta tan difícil.

Nacido en Huesca, Manuel Ferrer Regales pronto dejaría las tierras altoaragonesas para ubicarse en Zaragoza, ciudad de su juventud y en cuya Universidad se licenció en Geografía a mediados de los años cincuenta. En esa Universidad tuvo un paso relativamente efímero pero destacado, que dejó una honda impronta. De la mano del Prof. José Manuel Casas Torres, al que considera su maestro, con quien defendió su tesis doctoral sobre el Campo de Cariñena –y que nos honra con su presencia en este Acto–, en Zaragoza fue Ayudante del Departamento de Geografía y luego Profesor Adjunto Interino hasta 1958, año en que obtuvo la Cátedra de Geografía de la Universidad de Oviedo.

En esta última Universidad, en la que estuvo incorporado hasta 1962, aparte de desempeñar las habituales funciones docentes e investigadoras, fue Director del Colegio Mayor Valdesalas, un puesto que él recuerda con especial cariño y que –según tengo entendido– es recíproco en cuanto a los residentes universitarios de aquella época, muchos de los cuales aún siguen manteniendo estrechos vínculos profesionales y de amistad con el Prof. Ferrer.

Fue nombrado Profesor Ordinario de la Universidad de Navarra en octubre de 1962. Desde el principio, ha desempeñado importantes funciones de gobierno en esta Universidad: dirigió el Instituto de Artes Liberales entre 1963 y 1968; fue Decano de la Facultad de Filosofía y Letras entre 1968 y 1976; y fue Director del Departamento de Geografía Humana, impulsando

los estudios geográficos, durante muchos años, en y desde Navarra, en colaboración con el Prof. Alfredo Floristán, Director del Departamento de Geografía General. El Prof. Ferrer también dirigió el Centro de Estudios de Ecología Urbana, que se fundó por iniciativa suya en 1977. Fue galardonado, por sus años de servicio a esta corporación universitaria, con la Medalla de Plata de la Universidad de Navarra y el nombramiento de Profesor Honorario.

Como resultado de su andadura investigadora y de relación universitaria, el Prof. Ferrer ha publicado una veintena de libros y varios centenares de artículos en revistas españolas y de otros países, en diferentes idiomas, bien sea solo o en colaboración, incluyendo capítulos en conocidos manuales universitarios. Estas publicaciones versan preferentemente –pero no exclusivamente– sobre temas de población, industria, medio ambiente y sistema urbano. También ha organizado o participado en cientos de conferencias y congresos en muchos países del mundo, sobre todo en Europa y en las Américas.

Entre las varias docenas de asociaciones e instituciones a la que pertenece y con las que ha colaborado asiduamente el Prof. Manuel Ferrer, cabe destacar el Instituto de Estudios Asturianos, la Asociación Española de Ciencia Regional, la Real Sociedad Geográfica, la Asociación de Geógrafos Españoles y la Unión Geográfica Internacional.

Con todo, tal vez la biografía que logre atinar más certeramente en el trazado de las líneas maestras que mejor definen la vida y las obras del Prof. Manuel Ferrer, así como su perfil humano, no sea la que contenga las palabras apuntadas en los párrafos anteriores, sino aquella que sencillamente empiece y termine señalando que, ante todo, ha sido y es un *profesor universitario*. Su vida entera ha estado y sigue estando íntimamente vinculada a la institución universitaria, a la que se puede decir

Biblioteca Virtual Josemaría Escrivá de Balaguer y Opus Dei

–sin temor alguno a exagerar– que ama con pasión y agradecimiento, a la que ha servido con abnegación y sacrificio, con delicadeza y afán de servicio, y –sobre todo– con olvido de sí y una alegría contagiosa, durante muchos años.

En una época en la que la universidad española seguía anquilosada en sus formas rígidas multiseculares, en la que la cátedra era un feudo casi inexpugnable y la tarima una atalaya para el lucimiento personal o, en todo caso, un parapeto para el distanciamiento y –no pocas veces– un pedestal para la pedantería, el Prof. Ferrer siempre fue rompiendo moldes, *contra corriente*, con un talante abierto y dialogante, un tono ameno y desenfado, y –muy en particular– una actitud permanente de respeto y cercanía a los alumnos, a los que quería de verdad y con los que se volcaba en cuerpo y alma, más allá del estricto deber, una y otra vez, día tras día, año tras año.

Muy conocidas son, por ejemplo, sus muchas horas de reuniones y de asesoramiento académico personal con alumnos, ayudantes y colaboradores, en una época en que las tutorías no se prodigaban, como ahora, en la universidad; su dirección de tesinas de licenciatura y de tesis doctorales; su organización de infinidad de cursos, congresos y seminarios.

También se recuerdan, con gozo y agradecimiento, la puerta siempre abierta de su despacho, sus muchas tardes de paseo por la ciudad, plano en mano y sin faltarle nunca el entusiasmo desbordante de siempre, o sus famosas –ya legendarias– excursiones a Bilbao, sin las cuales no hubiese sido completo el curso académico.

Docencia e investigación (también cabría decir investigación y docencia) son los dos pilares fundamentales del quehacer universitario del Prof. Manuel Ferrer. Sus clases de Geografía de la Población, Geografía Urbana o Geografía Social, entre otras, en las tres universidades a las que ha servido, se recuerdan con

cariño y nostalgia, por el afán del profesor, no sólo por acercar la materia al alumno, sino por acercar el alumno a la materia.

El Prof. Ferrer disfrutaba con las clases, y con ellas hacía disfrutar a los demás. Por eso, me consta que cuando dejó, hace pocos años, la docencia oficial, fue una sorpresa, para él, descubrir que no la echaba tanto de menos. Pero esto es porque, en realidad, no ha dejado la docencia, sino sólo la docencia oficial; sigue impartiendo sabiduría y conocimientos a sus colegas y discípulos, y a quién quiera escucharle, por medio de múltiples actividades generadas por una persona que lleva, sin poderlo remediar, la enseñanza en la sangre.

El Prof. Manuel Ferrer también sigue participando activamente en la investigación, su otro gran amor y pasión profesional. Sigue colaborando con la administración pública, con numerosas entidades privadas y con otras universidades, españolas y extranjeras, en actividades de investigación y de divulgación científica, en una trayectoria sin aparente solución de continuidad: D. Manuel Ferrer goza de un excelente estado de salud y hace gala de la misma energía descomunal que siempre le ha caracterizado, a pesar de haber cumplido, muy recientemente, quince lustros de vida.

Se han adherido a este homenaje –y así consta tanto en la *Tabula gratulatoria* como en los artículos que conforman el Libro de Homenaje que se han confeccionado a estos efectos–, múltiples colegas de diversas épocas y lugares de procedencia, y un buen número de antiguos alumnos y discípulos, no sólo de la Universidad de Navarra, sino diseminados por universidades y centros de estudio o de investigación en toda España y en otros países. No pocos de estos antiguos alumnos y discípulos ostentan cátedras universitarias, y muchos tuvieron al Prof. Manuel Ferrer como director de sus respectivas tesis doctorales, o como miembro de sus tribunales de cátedra.

Biblioteca Virtual Josemaría Escrivá de Balaguer y Opus Dei

Una línea de estudio que el Prof. Manuel Ferrer ha mantenido desde su incorporación a la Universidad de Oviedo, y que se fue intensificando a lo largo de los años, hasta el punto de que podemos considerarle un reconocido experto mundial en la materia, es la Geografía de la Población. Su andadura profesional en este campo del saber empezó a modo de divulgación en revistas de diversa índole y en diferentes medios de comunicación; después se convirtió en proyectos de investigación sobre la población de España y de Navarra en el contexto de la población europea.

Entre otras muchas actividades destacadas en este campo, el Prof. Ferrer asistió a la célebre Conferencia Mundial de la Población, celebrada en Bucarest (Rumania) en 1974, organizada por las Naciones Unidas, como experto invitado. Colaboró también con el Grupo de Trabajo sobre Población de la Asociación de Geógrafos Españoles, entre otros.

Sus actividades en el área del análisis y de la divulgación de estudios sobre la población se caracterizaron por una destacada presencia en los foros demográficos nacionales e internacionales, siempre desde una perspectiva positiva y coherente de defensa de la vida y distanciándose de las teorías y corrientes alarmistas y reduccionistas tan típicas del último tercio del siglo XX. En esto también iba, casi siempre, *contra corriente* (ahora diríamos que no era "políticamente correcto"), pero el tiempo ha venido a apoyar sus tesis en lo demográfico y social, sobradamente, y a darle la razón, en última instancia.

Otro campo científico en el que el Prof. Manuel Ferrer ha destacado en su dedicación al estudio y la docencia, es el tema de la ciudad, en sí misma y como parte de un sistema, lo que explica su interés en el urbanismo y todo lo que se refiera al hecho urbano. Ha sido muy prolija su actividad en esta área del saber. Por ejemplo, asistió a la Conferencia Mundial sobre

Asentamientos Humanos organizada por las Naciones Unidas y celebrada en Vancouver (Canadá), en 1976.

Ha dirigido o participado en equipos de asesoramiento o planificación de centros históricos, concretamente en torno a Vitoria-Gasteiz, Cartagena y Almuñecar, por citar sólo unos muy pocos casos representativos, y ha estudiado extensivamente muchas áreas urbanas y metropolitanas, notablemente Pamplona y Bilbao –y por extensión los sistemas urbanos de Navarra y del País Vasco–, en investigaciones punteras que jalonan varios decenios.

Durante más de veinte años (entre 1974 y 1995), participó en las actividades de la Unión Geográfica Internacional, en sus sucesivas Comisiones sobre Sistemas Nacionales de Asentamientos, Sistemas Urbanos en Transición, y Desarrollo Urbano y Vida Urbana, respectivamente. Una de las reuniones anuales de estas comisiones de la UGI se celebró en la Universidad de Navarra bajo la dirección del Prof. Ferrer.

Asimismo, coordinó, entre 1995 y finales de 2000, la aplicación en seis Areas Metropolitanas de España de los Principios de la Carta Urbanística "Megaride 94" –de la que es el principal impulsor en España–, en el contexto de las relaciones estrechas mantenidas con el Departamento de Planificación y Ciencias del Territorio de la Universidad Federico II de Nápoles.

Por otra parte, conforme a su conocido carácter polifacético, el Prof. Ferrer ha trabajado también en muchas ocasiones como director o colaborador de equipos en ordenación del territorio, entre otros: Iberplan, Cátedra de Proyectos de la Escuela de Ingenieros de Montes de la Universidad Politécnica de Madrid y la Asociación para la Revitalización del Bilbao Metropolitano. A mediados de los años noventa coordinó el proyecto sobre el Eje geográfico y económico del I Plan Estratégico de Navarra (Gobierno de Navarra).

Biblioteca Virtual Josemaría Escrivá de Balaguer y Opus Dei

Por esas mismas fechas era Director de los Cursos de Medio Ambiente, Urbanismo y Ordenación del Territorio en la Universidad de Navarra, y colaboraba con el Departamento de Geografía de la Universidad de Burdeos y con la prestigiosa entidad francesa DATAR, en investigaciones sobre el Arco Atlántico.

En la Universidad de Zaragoza y en la de Oviedo, el Prof. Ferrer mantuvo una línea de investigación sobre Geografía Agraria. Desde su incorporación a la Universidad de Navarra, junto con la Geografía de la Población y la Geografía Urbana, como ya se ha reseñado ampliamente, ha cultivado la Geografía Social, la Geografía Industrial y los estudios sobre Medio Ambiente.

Tampoco hay que olvidar que durante una época D. Manuel Ferrer participó activamente en la política, siendo diputado en el Parlamento Foral de Navarra en tiempos de la transición democrática española. Todo esto es una muestra más, no sólo de la enorme capacidad de trabajo del Prof. Ferrer, sino del amplio abanico de intereses que cultiva, dentro de la Geografía y en áreas colaterales relacionadas, y de su destacado afán de servicio a la sociedad.

Tras este somero repaso a la vida y obras del Prof. Ferrer, tengo la impresión de que he pasado por alto lo más importante, que en mi opinión no son, precisamente, sus muchos logros y méritos profesionales y académicos, sino otras cosas, más profundas, más íntimas y más duraderas. Para que este acto sea, de verdad, un homenaje *a toda la persona*, y no sólo al profesor universitario, es justo que me refiera brevemente a algunas de esas cosas más personales e íntimas, que se salen del ámbito estrictamente académico y profesional, aunque –lógicamente– también se manifiestan, se cultivan y se despliegan dentro de ese ámbito cuando hay unidad y coherencia de vida. En esto (como en tantas cosas más), nos puede enseñar muchas lecciones el Prof. Manuel Ferrer.

En primer lugar, cabe destacar la familia a la que tanto se ha dedicado con esmero y devoción, por ejemplo, y su querida y admirada esposa Ana María Navarro, sus seis hijos y docena larga de nietos. Es justo mencionar también los valores cristianos y humanísticos que ostenta, y sus excepcionales cualidades humanas, como son –entre otras muchas– la sinceridad, la austeridad, la generosidad sin límites, el espíritu de agradecimiento, una enorme afabilidad y cortesía en el trato, el afán de justicia y la facilidad para la comprensión, el perdón y el olvido.

Una biografía cabal de D. Manuel hablaría forzosamente de su admirable disciplina, de su amistad leal y desinteresada, de su honradez acrisolada en la prueba, de su fuerte carácter aragonés atemperado por una modestia, un candor y una sencillez que hacen que, instintivamente, guste a la gente, y se haga amigo de todos con una asombrosa facilidad. Tampoco sería justo no mencionar otros atributos –no menos importantes– como son su sentido del humor, su *joie de vivre*, su afición al cine y al jazz, sus dotes lingüísticas o sus despistes antológicos. Todos estos elementos son asimismo parte de su rica personalidad y también le hacen merecedor de un *homenaje*.

Seguramente, en los discursos que sucederán al mío, aflorarán menciones más elocuentes y más acabadas a todos estos elementos que hacen de D. Manuel Ferrer ese buen "maestro, colega y amigo", como se ha dicho arriba y que suena a tópico, cuando es una enorme verdad. En esos discursos se hablará de todas estas cosas, y se retratará al hombre completo. Aquí, me he centrado en torno a una pequeña parcela solamente de la vida y obra de D. Manuel Ferrer, para rendirle un cumplido homenaje, el que es el típico de la corporación universitaria y conforme a lo que dicta esa larga tradición académica tan acreditada en nuestro ámbito cultural.

Biblioteca Virtual Josemaría Escrivá de Balaguer y Opus Dei

Pero no quiero que el Prof. Ferrer piense que los que hemos compartido el inmenso tesoro de trabajar y convivir con él durante muchos años no sabemos qué es lo más importante, tanto para él como para nosotros. O que nos hayamos olvidado de todo lo que él es, y de todo lo que él es para nosotros.

Ciertamente, el Prof. Manuel Ferrer es un destacado geógrafo español, un prestigioso profesor universitario, un lúcido forjador de pensamiento, un creador de escuela, un infatigable investigador y un prolijo difusor de ideas. Pero sobre todo es, sencillamente, una persona irrepetible y muy querida, un fiel colaborador y el buen amigo de todos.

Muchas gracias, Manuel, por todo esto; sobre todo por ese corazón tuyo enorme que siempre abres y brindas a los que nos acercamos a ti en busca de consejo, comprensión, cobijo y seguridad. Y por no fallarnos nunca, por corresponder siempre a nuestra amistad, por ir siempre por delante, en todo momento, en el querer y en el cariño hacia los demás, con una medida colmada, rebosante y generosa, como fiel reflejo toda tu persona.

Muchas gracias.

José Manuel Casas Torres

Catedrático de las Universidades de
Zaragoza y Complutense de Madrid

Biblioteca Virtual Josemaría Escrivá de Balaguer y Opus Dei

Excmo. Sr. Vicerrector de la Universidad de Navarra,
querido Manolo,
señores y señoras

Me pide el Director del Departamento de Geografía de la Universidad de Navarra cuatro páginas en las que resuma lo que pienso decir en el homenaje a nuestro querido amigo y colega el Dr. D. Manuel Ferrer Regales.

Me indica el Prof. d'Entremont, amablemente, al mismo tiempo –y lo comprendo muy bien– que no dispongo más que de quince o veinte minutos para mi *laudatio*. No me puedo quejar, al contrario: le estoy muy agradecido, y me satisface manifestarlo, porque ha hecho conmigo una inmerecida excepción al aceptar mi "desmesurado" artículo, remitido para el volumen que probablemente se va a distribuir luego entre los asistentes en el que, bien es verdad que sin pretenderlo, se rebasa el número de páginas asignadas a cada autor.

Quedamos también de acuerdo en que él hablaría de la ingente tarea de nuestro amigo y maestro desde su incorporación a la Universidad de Navarra y yo lo haría de las etapas aragonesa y asturiana de su fecundo magisterio y de su vida, que constituye a su vez otro magisterio más fecundo aún que el académico, aunque ambos son inseparables.

Sin embargo, es muy de temer que mi intervención en este acto académico previsto sea bastante distinta de lo que aquí se pretende resumir, e incluso que peque de excesivamente colo-

Biblioteca Virtual Josemaría Escrivá de Balaguer y Opus Dei

quial, al menos con arreglo a los cánones habituales, ya que no con lo que autoriza una amistad de más de medio siglo no sólo con él sino con toda su muy querida familia, cuyo crecimiento he seguido paso a paso, cada vez con más cariño.

Muchas de las cosas que puedo decir rebasan el trabajo universitario docente e investigador y son simplemente recuerdos de tantos años de convivencia y búsqueda de soluciones para los mil problemas que se plantean con el correr de los días.

En esta línea, y porque es de justicia, quiero dejar claro desde el primer momento que no hablo ni puedo venir aquí en calidad de maestro de Manolo Ferrer, porque no lo soy, más bien al contrario. Doy muchas gracias a Dios porque cuando llegué a la Facultad de Letras de la Universidad de Zaragoza encontré en el último curso de carrera a Alfredo Floristán Samanes y luego, pero muy pronto –aunque no recuerdo cuándo ni cómo– a Manuel Ferrer Regales, casi –o sin casi– comenzando sus estudios universitarios.

Fueron un regalo de la Providencia. Cada uno, en su estilo y con su carácter y criterios propios, eran dos claras promesas de eficacia y seriedad, como científicos y como hombres de bien. Yo aprendí mucho de los dos, y sigo aprendiendo. Me da mucha alegría recordarlo y agradecérselo en este momento. A ellos y a los colaboradores que fueron formando a su lado se debió que la Sección de Geografía de la Universidad de Navarra fuera desde el primer momento una de las mejores de España.

Luego llegaron D. Salvador Mensua, que más adelante ocupó la segunda cátedra de Geografía de mi querida Universidad de Zaragoza y se ordenó sacerdote, y otro gran amigo y eminente maestro: D. Pedro Plans Sanz de Bremond, catedrático entonces de la Universidad de Murcia. La incorporación del Dr. Alban d'Entremont tuvo lugar cuando ya el profesor Ferrer Regales estaba en Navarra. Él ya nos contó cómo fue.

Yo escribo para agradecer a Manolo todo lo que ha hecho y hace por esta queridísima Universidad por la que he rezado durante tantos años; por lo que ha hecho y sigue haciendo por sus alumnos, por su muy querida familia y por su honda preocupación social a la que ha dedicado tantas horas y tantos esfuerzos.

Acabo de decir que no recuerdo cuándo ni en qué ocasión le conocí. Hace, desde luego, más de cincuenta años. Era muy joven, muy sincero, muy alegre, muy trabajador, y hasta cierto punto desempeñaba algunas funciones propias de un cabeza de familia. Estudiaba y al mismo tiempo trabajaba para ayudar con sus ingresos a su madre y a sus hermanas.

Creo que congeniamos muy pronto. Le recuerdo en segundo curso con su gran amigo Ángel García Dorronsoro, que luego sería D. Ángel, "el cura de la Tele". Pero entonces ambos eran dos chicos muy inteligentes y alegres dispuestos siempre a sacar partido de cualquier situación para reírse un rato, incluso en la más plúmbea de las clases.

Eran años difíciles con muchos problemas nacionales e internacionales, pero el esfuerzo de tanta gente para salir adelante se reflejaba ya esperanzadoramente en muchos resultados positivos. Nuestra Facultad estaba en plena renovación de su profesorado. José María Lacarra me hizo observar un día que era como si hubiéramos empezado de nuevo sin poder conectar con nuestros predecesores en las cátedras. En Geografía no los había habido nunca, pero en otras disciplinas más afortunadas, habían contado con maestros eminentes como lo era ya el mismo Lacarra, y lo había sido su predecesor D. Andrés Jiménez Soler, enemigo personal de Jaime I y devoto admirador del Batallador.

Sin embargo, como en tantos casos, nuestra Facultad y nuestra Universidad eran muy entrañables, por sus dimensiones

Biblioteca Virtual Josemaría Escrivá de Balaguer y Opus Dei

y sobre todo por la calidad humana y académica de sus profesores y alumnos. Tal vez estábamos aún mas cerca del ideal de Facultad donde todos se conocían, y que llevó a D. Miguel de Unamuno a escandalizarse en la inauguración del edificio que ahora es el Edificio A de Letras de la Ciudad Universitaria Complutense y a manifestar su desaprobación diciéndole al Decano de la Facultad de Letras de Valladolid: "¿Ha visto Vd.? Están locos. ¡Han hecho un aula para cien alumnos!"

En la época en que Manolo y yo nos conocimos –y a lo mejor todavía en ésta– Zaragoza, Pamplona y también Oviedo eran y son ciudades a escala humana y nuestras Universidades también.

Manolo Ferrer terminó felizmente su carrera, pero no sus estudios, ni sus trabajos de investigación, pues como escribió D. José María Albareda, rector queridísimo de esta Universidad, cuyo centenario de su nacimiento (el 15 de abril) celebraremos también en este año 2002: "El profesor es un estudiante vitalicio, y el investigador un estudiante vitalicio orientado". Cualidades ambas que reúne plenamente nuestro querido amigo y le convirtieron muy pronto en amigo y orientador de sus alumnos, es decir en un gran maestro.

Terminó su carrera y fue nombrado profesor ayudante de la Facultad de Letras de la Universidad de Zaragoza y al mismo tiempo se incorporó a la Sección de Zaragoza del Instituto Juan Sebastián Elcano del C.S.I.C.

Recuerdo bastante bien su primera clase en la Facultad, a la que –naturalmente– asistí para comentarla luego con él. Se puso algo nervioso, menos de lo que era de esperar de todas formas, pero es comprensible porque los alumnos eran casi de su misma edad y ya buenos amigos suyos y, en cuanto a él, era la primera vez que explicaba un tema de nivel universitario (siento no recordar qué tema era). Pero todo salió muy bien y muy pronto

se desenvolvió con la soltura y el dominio que todos conocemos, y ya no tuve que volver a su clase.

Muy pronto también se entusiasmó con "nuestros" grandes temas: la naturaleza y las múltiples maneras de organizar la utilización de su espacio por las sucesivas generaciones humanas que lo han ocupado y lo ocupan.

La Geografía es una ciencia siempre en crisis, pero también una realidad insoslayable mientras estamos en este mundo; por eso, aunque de ella se desgajan cada día una serie de ciencias –que podríamos llamar monográficas– cultivadas con profundidad por muy competentes y entusiastas colegas, a la Geografía, como dijo un viejo profesor de Grenoble (me refiero a H. Baulig, autor –entre otros muchos estudios– de una Geografía de los Alpes, en varios volúmenes), a la Geografía, repito, le queda siempre la *síntesis*. Sea con la estupenda y aparentemente anticuada *geografía regional* de la gran escuela francesa (lo cual sólo es cierto si se trata de ediciones antiguas, porque las regiones están vivas y evolucionan a la par que la historia política, económica y social de los circunstanciales habitantes de cada una de ellas).

Sea también con otros puntos de vista que a veces casi son lo mismo con otros nombres, como las designaciones de la gran escuela alemana con su estudio de los paisajes. La ciencia del paisaje, la *Landschaftkunde*, y los *Landschaftgürte*, –los cinturones de paisajes de Pasarge– son, y nadie lo duda, pura geografía, ciertamente muy ayudada ahora por los satélites espaciales, tipo Landsat, registradores periódicos de los diversísimos y cambiantes tipos de radiaciones desde la superficie terrestre. (Por cierto, ésta es la ocasión de recordar que su introducción y uso en España se deben –así como muchos otros servicios– a D. Rodolfo Núñez de las Cuevas con quien los geógrafos españoles tenemos una deuda incancelable).

Biblioteca Virtual Josemaría Escrivá de Balaguer y Opus Dei

La dificultad de la *síntesis geográfica* está, si no me equivoco, en que es siempre personal y sólo se logra con "mucho campo" y humildad para aprender de todos y poder llegar a atisbar el grandioso orden de la Creación. Por completar el cuadro y hacer justicia a su talento, conviene mencionar también la aportación de los cuantitativos y sus modelos que, hace unas décadas, estuvieron tan de moda.

Volviendo de nuevo a los años de su juventud en Zaragoza, Manolo Ferrer fue muy pronto un científico de una pieza, muy responsable y estudioso. Había terminado ya su tesis doctoral sobre El Campo de Cariñena y una serie de estudios monográficos sobre geografía del Valle del Ebro. Era un estupendo profesor, sobre el terreno un exigente investigador, y como siempre una gran persona. Estaba próximo el momento de comparecer ante un Tribunal de Oposiciones a cátedras de Universidad. Pero entonces apareció Ana Mary.

Ana Mary Navarro, que ya era muy apreciada en su curso por su simpatía personal y su currículum académico, a los que venía a sumarse su nueva condición de "prometida" de Manolo, fue recibida por todos los integrantes de la Sección de Geografía con el mayor entusiasmo, aunque como cabía esperar, no comparable, ni de lejos, al entusiasmo de su novio.

Luego vino la Oposición en Madrid. En aquellos años, los seis ejercicios de que se componía eran otras tantas pruebas de la preparación científica de los opositores y de su sistema nervioso. En este caso, Manolo afrontó la prueba tenso, pero con gran dominio y equilibrio. Todo resultó muy bien. Manolo obtuvo la cátedra de Geografía de la Facultad de Letras de la Universidad de Oviedo.

Terminaban sus años de Zaragoza y se iniciaba una etapa de tres años (enero de 1959 a septiembre de 1962) muy feliz

como toda su vida en Navarra. Él mismo, en unas páginas autobiográficas, de un valor inapreciable, que me ha enviado, explica la conjunción de circunstancias que fueron lógica causa de esa felicidad. (Pienso que como, en muy buena parte le sigue ocurriendo en todo, son consecuencia también de su inveterado optimismo, laboriosidad, bienquerencia con todos cuantos pasan a su lado, sentido cristiano de la vida y generosa y total dedicación a su familia –la primera siempre en compartirla con él Ana Mary– "esa felicidad" le ha acompañado siempre a lo largo de su fecunda vida, a pesar de que no le han faltado pruebas y penas sobre sus anchas espaldas).

La Universidad de Oviedo le acogió con los brazos abiertos, desde el Rector hasta sus nuevos alumnos. El Dr. Noel Llopis Lladó, discípulo de nuestro gran maestro Luis Solé Sabarís, se volcó en atenciones con Manolo y Ana Mary, resolviéndoles los mil problemas que debe resolver un matrimonio joven recién llegados a una ciudad que aún no conoce. Incluso facilitó a Manolo un despacho en su propio departamento. (Luego, cuando se terminó en la Universidad ovetense el nuevo edificio de Derecho fue esta Facultad, de la que era miembro el Rector de la Universidad, la que asignó a Manolo un despacho nuevo).

Manolo y Llopis Lladó, es obvio, tenían muchos campos en que coinciden sus propios trabajos de investigación y eso dio lugar a repetidas salidas al campo juntos, en las que Noel puso a Manolo ante la variada y bellísima geografía física de la región. (Si se recuerda el axioma de nuestro común maestro Solé Sabarís: "Un día de excursión juntos equivale a un año de amistad", podemos deducir cuánto contribuyeron estos tres cursos a la fraterna amistad entre ambos). Muchos años más tarde, cuando Noel era ya catedrático de la Complutense, falleció en un accidente automovilístico. La Universidad perdió un gran profesor, y nosotros un gran amigo.

Biblioteca Virtual Josemaría Escrivá de Balaguer y Opus Dei

Por otra parte, volviendo al quehacer asturiano del Dr. Ferrer Regales, el Plan de la Licenciatura en Historia sólo contemplaba una Geografía General y de España que exigía tres horas semanales de clase, así como los Seminarios que el propio Manolo puso en marcha. Esto le dejó mucho tiempo libre para trabajos de investigación, que apoyó plenamente el Director General de Universidades, en aquel momento Torcuato Fernández Miranda.

Manolo, que ya tenía una larga experiencia de trabajar en líneas de investigación sobre geografía agraria del Valle del Ebro, se enfrentó con el estudio de los problemas agrarios de la España atlántica y, a su vez, con los problemas de la transformación económica e industrial de la región. Además, su constante y vivo interés por los problemas sociales le llevó muy pronto –y sigue llevándole– a incorporar a su tarea investigadora toda la actualísima problemática de las políticas demográficas, sobre las que dio tres lecciones en un curso de la Facultad de Veterinaria de León, que entonces era parte de la Universidad de Oviedo.

No me extiendo más sobre este punto porque de su dedicación a los temas de población y la trascendencia de sus aportaciones desde su incorporación a la Universidad de Navarra le corresponde informar al Prof. d'Entremont, que ha estado siempre a su lado.

Debo decir aún, de sus años en Oviedo, que también el Instituto de Estudios Asturianos le hizo socio supernumerario y publicó varios de sus estudios sobre la región. (¡Dos libros en tres años!). Más adelante, el Rector de la Universidad le rogó que aceptara el puesto de director del Colegio Mayor Universitario Valdesalas, lo que le puso en contacto con la vida colegial, tan entrañable y grata como absorbente.

Sacó también tiempo para colaborar –le cito literalmente– en la estupenda aventura que la Universidad de la Rábida, bajo

el Rectorado de Vicente Rodríguez Casado, había iniciado en 1956 en Getafe: "los ateneos obreros". Contribuyó a la creación de varios de ellos en plena cuenca minera asturiana, y –ya en Navarra– dos en Pamplona, uno en Beasain y otro en Zumarraga. (Para crear estos ateneos obreros navarros unieron sus gestiones Manolo y Juan Jiménez Vargas).

Yo seguía sus tareas por carta y por los ocasionales encuentros que teníamos algunas veces por unos u otros motivos. Por supuesto, estuve en la boda de Ana Mary y Manolo, y, como he dicho, quiero mucho a sus hijos y nietos, de cuya llegada al mundo he ido siendo puntualmente informado.

Quiero terminar este concentrado texto con tres párrafos que no me perdonaría omitir.

Manolo, que se volcó siempre con sus alumnos, nos hizo un gran regalo desde su cátedra de Oviedo: envió a estudiar Geografía a Zaragoza a su mejor alumno, sin duda, José Estébanez Alvarez. Estudió los tres años de especialidad allí, se casó con Mary Carmen Pérez Sierra –tan inteligente y estudiosa como él– y luego vinieron conmigo a la Complutense. Fue unos meses catedrático en Valencia y volvió a la Complutense de la que fue Decano muy querido de compañeros y alumnos. Murió muy joven. La verdadera muchedumbre de alumnos y profesores que llenábamos la espaciosa Iglesia del Buen Suceso testimonió la huella que ha dejado con su vida.

Creo que debo subrayar, aunque sea brevemente, que la fecunda vida de Manolo Ferrer –y obviamente de Ana Mary– tienen, en buena parte, su explicación en que saben apreciar en su justo valor lo que significa, para la santificación de un cristiano, vivir, con recta intención y amor de Dios, las tareas que lleva consigo la vida ordinaria profesional, social y familiar.

La formación de la familia Ferrer Navarro es, sin duda, con la ayuda de Dios, la obra maestra de ambos.

Biblioteca Virtual Josemaría Escrivá de Balaguer y Opus Dei

Manuel Ferrer Regales

Profesor Honorario de Geografía
Universidad de Navarra

Biblioteca Virtual Josemaría Escrivá de Balaguer y Opus Dei

Exmo. Sr. Vicerrector,
autoridades,
colegas, antiguos alumnos,
amigos, familia

Me ha complacido mucho escuchar a mi maestro José Manuel Casas Torres (aunque él diga lo contrario, ambos sabemos que yo tengo razón cuando afirmo que el maestro es él y no yo), y, una vez más, me he convencido de que lo que permanece sobre y por encima de los vínculos de tipo profesional, es un cariño que se va forjando en el trabajo de cada día y que termina cuajando en una disposición incondicional y recíproca, en la línea de la aceptación y la ayuda mutua. Es decir, mi trayectoria al lado de José Manuel me ha conducido a descubrir una manera de entender la unidad de vida que conjunta el trabajo, el servicio y la amistad. Nunca acabaré de agradecer a José Manuel que una vez, hace muchos años, confiara en mí.

Hay un detalle de la relación maestro-discípulo, que creo haber heredado de Casas Torres, y quizá inconscientemente, he incorporado yo mismo, tal como he procurado relacionarme con mis colegas y colaboradores. Me refiero al respeto profundo que yo percibí en mi maestro hacia mi estilo personal y mis preferencias, y que yo he intentado que vivan los que han trabajado conmigo, siempre dentro de un ambiente de cordialidad y confianza.

Quizá pueda encontrarse un ejemplo paradigmático en Alban d'Entremont, que fue alumno primero, discípulo después,

Biblioteca Virtual Josemaría Escrivá de Balaguer y Opus Dei

y ahora mismo es mi Director en el Departamento de Geografía y Ordenación del Territorio. Tantos años juntos no han mermado ni un ápice nuestras maneras peculiares de trabajar, pero han cimentado un sentimiento de amistad profunda, que nos lleva a la convicción de que nunca, pase lo que pase, nos fallaremos el uno al otro. Tengo abundantes testimonios de ello. Muchas gracias, Alban, por ser distinto.

Yo me resistía a ser homenajeado. Entre otras razones, no quería que se viera que cumplía años. Quien me conoce sabe que tengo un punto de vanidad, que no sólo no combato, sino que cultivo, porque me anima a ir vestido de un modo un tanto juvenil, por una parte, pero –sobre todo– porque se me nota que pongo mucha ilusión en un nuevo proyecto o una línea de trabajo inexplorada hasta el momento por mí.

He hecho un breve repaso de las áreas en las que he investigado desde el principio de mi andadura profesional y académica –Alban se ha referido también a ellas– y veo un abanico plural de temas, que siguen cronológicamente tres líneas madres. La primera se inicia con el estudio del mundo rural, se prolonga con la industria y culmina con las ciudades y sus relaciones. La segunda línea versa sobre la población, tema que quizá haya sido el de mayor dedicación por mi parte, casi cuarenta años. La tercera, que es en la que estoy ahora ocupado, versa sobre el análisis y tratamiento de los cascos antiguos de las ciudades.

Me he asomado también a la vertiente interdisciplinar, en campos fronterizos entre la geografía, el urbanismo, la ordenación del territorio, el medio ambiente y el turismo. Y, en una época, hasta me metí en política. Por supuesto, mis íntimos saben que si un año no he salido al extranjero, lo considero un año incompleto.

Pienso que el diseño que acabo de hacer de mi trayectoria profesional, contribuye a definir un talante audaz, innovador, inquieto, curioso, que es propio de la juventud de espíritu. Y que se acompaña de una actitud optimista ante la vida. Alguna vez ha llegado a mis oídos la afirmación de que soy el segundo profesor más optimista de esta Universidad, siendo el primero –como es obvio– D. Ismael Sánchez Bella. Quizá se haya movido en esta línea la frase con la que, hace cuarenta años, el entonces Decano de la Facultad de Filosofía y Letras, Antonio Fontán, acababa la carta en la que me invitaba a incorporarme al claustro de esta Universidad. Fontán decía textualmente lo siguiente: "Sé que eres un hombre echao p'alante, y tu mujer, también".

Geografía, estilo personal, parece que confluyen y coordinan positivamente. Pero me falta un vértice para componer el triángulo de mi biografía. Este vértice es mi familia.

Al día de hoy, la familia que hemos creado entre Ana Mary y yo está formada por seis hijos, cuatro de los cuales están casados; entre todos nos han traído quince nietos (el número quince está viniendo). Seis más cuatro cónyuges, más quince nietos más nosotros dos hacen veintisiete personas que en primero o segundo lugar llevan nuestros apellidos.

Aunque no sea más que por cuestión demográfica, ese número da que pensar. No lo habremos hecho tan mal cuando ellos repiten el modelo.

Hemos podido constatar también que el talante de sus padres, nosotros dos, se ha prolongado en el amor que nuestros hijos tienen a su libertad, de la que hacen y han hecho un uso responsable, cada cual en el camino que ha elegido. Esa constatación, y la comprobación de que nuestra vida se prolonga en la de nuestros nietos, nos hace sentirnos útiles. Con lo que, haciendo balance, concluimos Ana Mary y yo, que todos los años pasados

Biblioteca Virtual Josemaría Escrivá de Balaguer y Opus Dei

han valido la pena, en la medida en que han ido conformando una unidad rica y dinámica, que está proyectada hacia el futuro y hacia la eternidad.

Muchas gracias a toda mi familia, algunos de los cuales han hecho el esfuerzo de desplazarse desde ciudades distantes para estar aquí. En especial, me refiero a mis hermanos, mi esposa, mis hijos y nietos. Parece ser que los padres de esos niños los han querido traer en esta ocasión para que recuerden este acto cuando ya no estemos aquí.

Trabajo, relaciones con colegas y discípulos, familia, son elementos que he ido glosando en el diseño de mi biografía. Pero queda incompleto el cuadro. Falta, no una pincelada, sino lo más sustancial, el sentido de lo que he hecho en mi vida. Y como el sentido lo abarca todo, por eso lo he dejado para el final.

Junto con mi mujer, he sido uno de los afortunados que pudieron participar en el Congreso Internacional celebrado en Roma en enero del 2002, con motivo del centenario del nacimiento del Fundador y Primer Gran Canciller de la Universidad de Navarra, el Beato Josemaría Escrivá de Balaguer.

De lo mucho que podría decir sobre los mil y un detalles que percibí en aquella ocasión, me limitaré a uno solo. Así como después de Pentecostés los Apóstoles eran comprendidos por sus oyentes en distintas lenguas, cada uno en la suya, del mismo modo me dio la impresión de que cada congresista extraía, de lo que veía y oía, su propia lección, la que más le convenía en ese momento.

No quiero ni debo desvelar aquí mis descubrimientos íntimos. Pero sí puedo decir, y me da mucha alegría decirlo, que el ambiente vivido en el Congreso era el mismo al que he estado acostumbrado durante cuarenta años en esta Universidad. Y si

esto es así, habida cuenta que la Obra no es cosa de hoy sino que está llamada a ser universal y eterna, porque es Obra de Dios, comprendo que mi presencia en la Universidad, aún después de estar jubilado, no responde sólo a unos legítimos intereses personales (seguir trabajando en mi profesión), sino que tiene un sentido apostólico: vivir el espíritu del que me he ido impregnando durante todos estos años, y procurar transmitirlo con mi ejemplo y mi palabra a las jóvenes generaciones.

Sólo así podré corresponder, aunque pobremente, a la benevolencia de la Universidad de Navarra, a la que debo gran parte de la paz y de la felicidad de la que ahora gozo.

Quisiera que mis palabras tradujeran la sinceridad que las ha inspirado. Que mis destinatarios, los que he citado y los que he omitido por razón de espacio (antiguos alumnos, personal administrativo, bibliotecarias, conserjes, jardineros, señoras de la limpieza, amigos todos) se sientan abrazados por ellas, y yo tenga la habilidad de hacerles sentir, por lo menos en esta ocasión, lo mucho que les agradezco su servicio solícito y delicado.

Mis últimas palabras son, es de justicia que lo sean, para agradecer a ese magnífico equipo liderado por el Prof. d'Entremont, el Departamento de Geografía y Ordenación del Territorio de la Universidad, e impulsado por el Ilmo. Sr. Decano, todo el esfuerzo y devoción que han puesto en la preparación de este Homenaje.

Muchas gracias a todos.

Biblioteca Virtual Josemaría Escrivá de Balaguer y Opus Dei

Manuel Casado Velarde

Vicerrector de Profesorado
Universidad de Navarra

Biblioteca Virtual Josemaría Escrivá de Balaguer y Opus Dei

Autoridades,
colegas de la Universidad,
señoras y señores,
querido profesor Manuel Ferrer Regales

Me honra, y me produce gran gozo, poder dedicar unas palabras, en nombre del Rector de la Universidad de Navarra, para agradecer al profesor Manuel Ferrer Regales, con ocasión de este homenaje, todo lo que ha hecho –y sigue haciendo– por esta Universidad.

Las intervenciones precedentes, al dar cuenta de la incesante y solvente actividad de nuestro homenajeado, me ahorran enumerar todo cuanto la Universidad de Navarra debe agradecer a don Manuel desde su incorporación como Catedrático y Profesor Ordinario de Geografía allá por octubre de 1962, hasta la actualidad, como Profesor Honorario que es del Departamento de Geografía y Ordenación del Territorio.

A lo largo de estas cuatro décadas, el profesor Ferrer, al tiempo que atendía sus obligaciones docentes e investigadoras, como se ha dicho, ha desempeñado, con dedicación generosa y su proverbial entusiasmo, cuantos cargos de dirección se le han encomendado, empezando por el Instituto de Artes Liberales, del que fue Director entre 1963 y 1968, continuando por la Facultad de Filosofía y Letras, como Decano desde 1968 a 1976; así como con la dirección del Departamento de Geografía Humana.

Biblioteca Virtual Josemaría Escrivá de Balaguer y Opus Dei

Quienes hemos tenido la suerte de ser compañeros o discípulos de Manuel Ferrer, sabemos que es, ante todo y sobre todo, persona a carta cabal, amigo de sus amigos, con una fidelidad a toda prueba. Su gran corazón y su rebosante optimismo le llevan a veces a ser verdaderamente ciego para los defectos ajenos. Pero su gran perspicacia para darse cuenta de las situaciones conflictivas, y saber salir airoso de ellas, contrapesan su talante quijotesco. Manolo es un hombre de pensar profundo y brillante, de diagnósticos certeros, que sabe expresar en pocas palabras, de propuestas imaginativas, a veces casi (o sin casi) utópicas, que sabe defender con acendrada pasión y arrebato.

Su maestro, el profesor don José Manuel Casas Torres, verdadero maestro de maestros, se ha referido antes al magisterio que Manuel Ferrer ha ejercido con su vida, diciendo que supera en fecundidad a su fértil magisterio académico. Así lo veo yo también, y desearía que fuera un ejemplo para las siguientes generaciones de universitarios.

La trayectoria vital de este ilustre aragonés que es Manuel Ferrer me parece un paradigma de coherencia personal, de inconformismo con las modas intelectuales, de compromiso con la verdad; en una palabra: de unidad de vida, piedra de toque de la auténtica maestría.

Precisamente en esta misma aula, hace ahora veintiocho años, lanzaba el beato Josemaría Escrivá este desafío con ocasión de una investidura de doctores *honoris causa*: "La universidad sabe que la necesaria objetividad científica rechaza justamente toda neutralidad ideológica, toda ambigüedad, todo compromiso, toda cobardía: el amor a la verdad compromete la vida y el trabajo entero del científico, y sostiene su temple de honradez ante posibles situaciones incómodas, porque a esa rectitud comprometida no corresponde siempre una imagen favorable en la opinión pública"[1].

Manuel Ferrer ha sabido recoger y hacer propio, con empeño y entusiasmo, ese reto universitario, ese humanismo "en el que el horizonte de la ciencia y el de la fe ya no están en conflicto [...], para que el saber recupere una inspiración profundamente unitaria"[2]. Ahí está –como se ha puesto de relieve– esa profunda inspiración humanística y cristiana que impregna toda su actividad investigadora, y que se manifiesta, entre otras cosas, en la valentía de abordar temas urgente y palpitantemente humanos en los que se encontraban en juego, como luego se ha ido viendo, cuestiones tan decisivas como las políticas demográficas, las manipulaciones antinatalistas, el papel de la mujer y de la familia, o los problemas ecológicos.

Refiriéndose a la amplitud de miras que debe presidir cualquier tarea investigadora, escribía nuestro Rector José María Albareda, otro insigne aragonés del que este año también celebramos el centenario, el siguiente símil: "Cuando llegamos a una ciudad, quizá podamos encontrar a un erudito que no conozca más que una parte de un monumento y que pase su vida sin ver más, y puede hacernos pasar horas ante aquella piedra, ante aquel manuscrito, sin saber mostrarnos la calle donde hay un hotel. ¡Raquítica investigación la que, atada a un solo objeto, no conoce la ciudad, ni el trazado de sus calles, ni el plano o la vista de la torre interior, o desde el cerro cercano, ni las carreteras que la circundan, ni los edificios que la enaltecen; la que, viviendo en la ciudad, no sabe hacernos el programa de nuestra estancia, porque no quiere saber desde dónde venimos ni hacia dónde vamos"[3]. Y es que "toda ciencia humana, todo tipo de humanis-

[1] "El compromiso de la verdad", 9.5.1974, en *Josemaría Escrivá de Balaguer y la universidad*, Eunsa, Pamplona, 1993, pp. 106-107.
[2] Juan Pablo II, Discurso a los profesores universitarios, 9.9.2000.
[3] José María Albareda Herrera, *Consideraciones sobre la investigación científica*, Madrid, CSIC, 1951, pág. 185.

Biblioteca Virtual Josemaría Escrivá de Balaguer y Opus Dei

mo, aisladamente, nos deja fríos, opacos, indiferentes... La vida sólo tiene sentido y valor, luz y vibración, cuando en lo humano incide el rayo divino"[4].

Tengo la convicción de que sería injusto con el propio homenajeado si no incluyera en el agradecimiento de la Universidad a Ana María Navarro, esposa, madre y también maestra ejemplar, y a los hijos e hijas de su fecundo matrimonio.

Muchas gracias.

[4] José María Albareda Herrera, *Consideraciones*, pág. 141.

TABULA GRATULATORIA

Biblioteca Virtual Josemaría Escrivá de Balaguer y Opus Dei

Álvaro Adot Lerga
Licenciado en Historia por la Universidad de Navarra
Pamplona

Gerardo Aguado Alonso
Profesor Adjunto del Departamento de Educación
Universidad de Navarra

José María Aguinaga Pérez
Alumno
Universidad de Navarra

Enrique Alarcón Moreno
Profesor Adjunto de la Facultad de Filosofía y Letras
Universidad de Navarra

María Pilar Alonso Abad
Licenciada en Geografía e Historia por la Universidad de Navarra

Concepción Alonso del Real
Profesora Agregada de Filología Latina
Universidad de Navarra

Julián Alonso Fernández
Catedrático de Análisis Geográfico Regional
Director del Departamento de Geografía
Universidad Nacional a Distancia, Madrid

Juan Vicente Alonso Ferrero
Licenciado en Historia ('89)
PAS de la Universitat de València

Diego Alonso Rotaeche
Licenciado en Geografía
MECSA, Getxo, Vizcaya

Francisco Altarejos Masota
Profesor Ordinario
Universidad de Navarra

Pedro Álvarez de Toledo y Bandeira
Vicario de la Delegación del Opus Dei en Pamplona

Felix Álvarez de la Vega
Catedrático de Universidad
Universidad de Navarra

Rafael Alvira Domínguez
Catedrático de Filosofía
Universidad de Navarra

Santiago Aquerreta
Ayudante del Departamento de Historia
Universidad de Navarra

Víctor Manuel Arbeloa Muru
Ex-Presidente del Parlamento de Navarra
Pamplona

Miguel Ángel Arbeloa Roch
Licenciado en Geografía e Historia
Pamplona

José Miguel Arregui Garbizu
Licenciado en Geografía e Historia
Diario Levante de Castellón

Emilio Arroyo López
Profesor Titular de Geografía Humana
Universidad de Jaén

Mariano Artigas Mayayo
Vicedecano de la Facultad Eclesiástica de Filosofía
Universidad de Navarra

Iciar Astiasarán Anchía
Profesor Ordinario de Bromatología
Universidad de Navarra

Santiago Ausín Olmos
Profesor Ordinario de Antiguo Testamento
Universidad de Navarra

José María Aymerich Llecha
Secretario de la Comisión de Investigación
Universidad de Navarra

José Javier Azanza López
Profesor Adjunto del Departamento de Historia del Arte
Universidad de Navarra

Vicente Balibrea Aguado
Primer Teniente de Alcalde
Excelentísimo Ayuntamiento de Cartagena

Raimundo Bambó
Arquitecto
Huesca

María Pilar Bandrés Urriza
Licenciada en Geografía e Historia
Universidad de Navarra

Pierre Barrière
Professeur Emerité de Geographie
Université Bordeaux
France

Claudio Basevi
Profesor Ordinario de Sagrada Escritura – Nuevo Testamento
Universidad de Navarra

Miguel Bastons Prat
Vicerrector
Universitat International de Catalunya, Barcelona

Enrique Banús Irusta
Director del Centro de Estudios Europeos
Universidad de Navarra

Jesús María Bañales Leoz
Profesor Adjunto de Filología Latina
Universidad de Navarra

Ana María Barber Cárcamo
Profesora Ordinaria de Fisiología
Universidad de Navarra

Gonzalo Barrientos Alfageme
Catedrático de Análisis Geográfico Regional
Universidad de Extremadura
Cáceres

María Eugenia Barrio Valencia
Secretaria de la Facultad de Filosofía y Letras
Universidad de Navarra

José María Bastero de Eleizalde
Rector de la Universidad de Navarra

Eduardo Bayo Pérez
Director del Departamento de Estructuras
Universidad de Navarra

Antonio Bazán Alvarez
Director del Departamento de Cirugía Plástica
Clínica Universitaria de Navarra

Biblioteca Virtual Josemaría Escrivá de Balaguer y Opus Dei

CORRADO BEGUINOT
Professor of Town Planning
University of Naples, Italy

MARÍA AMOR BEGUIRISTÁIN GÚRPIDE
Profesora Agregada de Prehistoria
Universidad de Navarra

PAZ BENITO DEL POZO
Profesora Titular de Geografía Humana
Universidad de León

MARÍA ISABEL BERIAÍN LURI
Profesora Adjunta del Departamento de Geografía y Ordenación del Territorio
Universidad de Navarra

VICENTE BIELZA DE ORY
Catedrático de Geografía Humana
Universidad de Zaragoza

JOHAN G. BORCHERT
Associate Profesor of Urban Geography
Faculty of Geographical Sciences
Utrecht University

PILAR BOROBIO ENCISO
Profesora Titular de Análisis Geográfico Regional
Universidad de Zaragoza

LUIS BOROBIO NAVARRO
Catedrático de Estética
Universidad de Navarra

JOAQUÍN BOSQUE MAUREL
Catedrático Emérito
Universidad Complutense de Madrid

ISABEL BRANQUINHO
Lisboa, Portugal

JOSÉ LUIS BURGOS CID
Arquitecto
MECSA, Bilbao

VALENTÍN CABERO DIÉGUEZ
Catedrático de Análisis Geográfico Regional
Universidad de Salamanca

JUAN CARLOS CALATAYUD
Directivo de Empresa

ESTÉBANA CALVO DE LAS FUENTES
Profesora en el Colegio Santa María la Real
Hermanos Maristas, Pamplona

JUAN JOSÉ CALVO MIRANDA
Profesor Asociado de Geografía Humana
Universidad Pública de Navarra

JOSÉ LUIS CALVO PALACIOS
Catedrático de Geografía
Universidad de Zaragoza

ANTONIO-JOSÉ CAMPESINO FERNÁNDEZ
Catedrático de Análisis Urbano y Regional
Universidad de Extremadura
Cáceres

LUIS CANCER POMAR
Profesor Titular de Geografía Física
Universidad de Jaén

GABRIEL CANO GARCÍA
Catedrático de Análisis Geográfico Regional
Universidad de Sevilla

JOSÉ CAÑADELL
Profesor Honorario
Barcelona

SANTIAGO CAÑARDO RAMÍREZ
Delegado de Liturgia del Arzobispado de Pamplona

JOSÉ JAIME CAPEL MOLINA
Catedrático de Geografía Física
Universidad de Almería

INMACULADA CARAVACA BARROSO
Profesora Titular de Geografía Humana
Universidad de Sevilla

JOSÉ CARPIO MARTÍN
Profesor Titular del Departamento de Geografía Humana
Universidad Complutense de Madrid

CARLES CARRERAS I VERDAGUER
Catedrático de Geografía Humana
Universitat de Barcelona

MANUEL CASADO VELARDE
Vicerrector de Profesorado
Universidad de Navarra

JOSÉ MANUEL CASAS TORRES
Catedrático
Universidades de Zaragoza y Complutense de Madrid

JOSÉ MARÍA CASCIARO RAMÍREZ
Profesor Emérito de la Facultad de Teología
Universidad de Navarra

FRANCISCO JAVIER CASPISTEGUI GORASURRETA
Profesor Adjunto de Historia Contemporánea
Universidad de Navarra

AMPARO CASTIELLA RODRÍGUEZ
Profesor Ordinario de Arqueología
Universidad de Navarra

GERARDO CASTILLO CEBALLOS
Profesor Agregado
Subdirector del Departamento de Educación
Universidad de Navarra

CARMEN CASTILLO GARCÍA
Catedrático de Filología Latina
Universidad de Navarra

CARLOS CAVALLÉ PINÓS
Titular de la Cátedra Anselmo Rubiralta de Política Industrial
Profesor Ordinario del IESE
Barcelona

JUAN ANTONIO CEBRIÁN DE MIGUEL
Científico Titular
Instituto de Economía y Geografía – CSIC, Madrid

EDURNE CENARRUZABEITIA
Decana de la Facultad de Farmacia
Universidad de Navarra

MARÍA CEREZO LALLANA
Profesora de Filosofía
Universidad de Navarra

Biblioteca Virtual Josemaría Escrivá de Balaguer y Opus Dei

JEAN PAUL CHARRIÉ
Professeur de Géographie et Vice-président
Université Michel de Montaigne
Bordeaux 3, Francia

CARLOS CHOCARRO BUJANDA
Doctor en Historia del Arte
Universidad de Navarra

JOSÉ MANUEL CHOCARRO MUGUETA
Licenciado en Geografía e Historia
Universidad de Navarra

EMILIO CHUVIECO SALINERO
Catedrático de Análisis Geográfico Regional
Universidad de Alcalá

PEDRO CIFUENTES VEGA
Profesor Titular de la E.T.S. Ingenieros de Montes
Universidad Politécnica de Madrid

PEDRO CIORDIA BORUNDA
Doctor en Geografía y Profesor
Universidad Publica de Navarra

IGNACIO CÍSCAR ESCANDELL
Director, Encuadernación cisenarte
Pamplona

MARÍA PILAR CIVEIRA MURILLO
Decana de la Facultad de Medicina
Universidad de Navarra

ENRIQUE CLEMENTE JUBILLAS
Profesor Titular de Geografía Humana
Universidad de Salamanca

JAMES G. COLBERT
Profesor de Filosofía del Departamento de Humanidades
Fitchburg State College
Massachusetts, Estados Unidos

JAVIER COLOMO UGARTE
Doctor en Geografía Regional
Pamplona

CARMELO CONESA GARCÍA
Director del Departamento De Geografía Física, Humana y Análisis Regional
Universidad de Murcia

BERARDO CORI
Profesor
Universidad de Pisa, Italia

IÑAKI CORTÉS MARTINICORENA
Licenciado en Geografía y Economía
Pamplona

IGNACIO COUPEAU BORRÁS
Director del Centro de Tecnología Informática
Universidad de Navarra

JOSÉ CREUS NOVAU
Investigador Científico del CSIC
Instituto Pirenaico de Ecología
Jaca

FRANCISCO CROSAS LÓPEZ
Instituto de Estudios Medievales
Universidad de Navarra

JUAN CRUZ CRUZ
Profesor Ordinario de Filosofía
Universidad de Navarra

ALFREDO CRUZ PRADOS
Profesor Agregado de Filosofía
Universidad de Navarra

DEPARTAMENTO DE GEOGRAFÍA
Universidad Autónoma de Madrid

DEPARTAMENTO DE GEOGRAFÍA HUMANA
Facultad de Geografía e Historia
Universidad Complutense de Madrid

DEPARTAMENTO DE GEOGRAFÍA Y ORDENACIÓN DEL TERRITORIO
Universidad de Extremadura

CARMELO DE DIEGO LORA
Profesor Honorario de la Facultad de Derecho Canónico
Universidad de Navarra

ALFONSO DE ESTEBAN ALONSO
Catedrático de Universidad
Universidad de Valencia

AMADEO DE FUENMAYOR CHAMPÍN
Catedrático de Derecho
Universidad de Navarra

FIDEL DE MIGUEL
Ingeniero
Universidad de Valladolid

JAIME DEL CASTILLO HERMOSA
Catedrático de Economía Aplicada
Universidad del País Vasco - Euskal Herriko Unibersitatea

FERNANDO DE LA FUENTE GARCÍA-GANGES
Director Instituto Científico y Tecnológico de Navarra S.A.
Universidad de Navarra

SOFÍA DE LA VEGA BENAYAS
Titular de Geografía Humana
Universidad de Sevilla

ALBAN D'ENTREMONT
Director del Departamento de Geografía y Ordenación del Territorio
Universidad de Navarra

MARÍA PILAR DE TORRES LUNA
Catedrático de Geografía de España
Universidad de Santiago de Compostela

MIGUEL DE OZA
Urbanista
Bilbao

FERNANDO DÍAZ DEL OLMO
Catedrático de Geografía Física
Director del Departamento de Geografía Física y Análisis Geográfico Regional
Universidad de Sevilla

ONÉSIMO DÍAZ HERNÁNDEZ
Profesor de Historia de Europa en el siglo XX
Universidad de Navarra

IÑAKI DÍAZ KNÖRR
Licenciado en Geografía e Historia
Promoción XXXVIII
Universidad de Navarra

LUIGI DI COMITE
Professore Ordinario di Demografia
Preside (Decano) della Facoltà di Scienze Politiche
Università degli Studi di Bari
Italia

Biblioteca Virtual Josemaría Escrivá de Balaguer y Opus Dei

PURIFICACIÓN DIEZ GOÑI
Licenciada en Geografía e Historia
Universidad de Navarra

JUAN DÍEZ NICOLÁS
Catedrático de Sociología
Universidad Complutense, Madrid

ASUNCIÓN DOMEÑO MARTÍNEZ DE MORENTÍN
Doctora en Historia del Arte
Universidad de Navarra

RAFAEL DOMINGO
Catedrático de Derecho Romano
Universidad de Navarra

JUAN RAMÓN DORAL GARCÍA
Abogado
Pamplona

ALVARO D'ORS
Catedrático de Derecho Romano
Universidad de Navarra

MICHEL DRAIN MOTHRÉ
Département des Sciences Humaines
Faculté des Sciences de Luminy
Marseille

GÉRARD-FRANÇOIS DUMONT
Recteur de l'Université de Nice
Professeur à l'Université de Paris-Sorbonne

AMAYA ECHANDI DOMEÑO
Geógrafa
Pamplona

PEDRO LUIS ECHEVERRÍA GOÑI
Profesor Titular de Historia del Arte
Universidad del País Vasco, Vitoria

CARMEN ERRO GASCA
Profesora Asociada de la Facultad de Económicas
Universidad de Navarra

ALFREDO ERROZ GARBAYO
Director de PubliSic
Pamplona

DIEGO ESQUIDE EIZAGA
Licenciado en Geografía e Historia
Logroño

JAVIER IGNACIO ETAYO SOLA
Licenciado en Geografía

JOSÉ MARÍA EZQUIAGA DOMÍNGUEZ
Profesor Titular de Urbanismo
Universidad Politécnica de Madrid

ÁNGEL FAUS BELAU
Profesor Ordinario de Teoría y Técnicas de la Información Audiovisual
Universidad de Navarra

ÁNGEL RAIMUNDO FERNÁNDEZ GONZÁLEZ
Catedrático de Literatura Española
Universidad de Navarra

FERNANDO FERNÁNDEZ GUTIÉRREZ
Catedrático de Geografía Humana
Universidad de Almería

CARLOS MARÍA FERNÁNDEZ-JARDÓN FERNÁNDEZ
Profesor de Econometría
Universidad de Vigo

CLARA FERNÁNDEZ-LADREDA AGUADÉ
Profesora Agregada de Historia del Arte
Universidad de Navarra

JOSÉ ANTONIO FERNÁNDEZ LÓPEZ OCHOA
Director de Alumni Navarrensis
Universidad de Navarra

MARÍA PILAR FERNÁNDEZ OTERO
Vicerrectora de Investigación
Universidad de Navarra

JOSÉ MIGUEL FERNÁNDEZ RAMÍREZ
Director de Promoción y Desarrollo
Clínica Universitaria de Navarra

FERNANDO FERNÁNDEZ RODRÍGUEZ
Secretario General
Asociación de la Rábida, Madrid

JOSÉ LUIS FERNÁNDEZ RODRÍGUEZ
Decano de la Facultad Eclesiástica de Filosofía
Universidad de Navarra

ÁLVARO FERRARY
Vicedecano de Investigación de la Facultad de Filosofía y Letras
Universidad de Navarra

MERCEDES FERRER NAVARRO
Subdirectora de PubliSic
Pamplona

MANUEL ÁNGEL FERRER NAVARRO
Licenciado
Grupo Banco Popular Español
Madrid

MARÍA LOURDES FLAMARIQUE ZARATIEGUI
Profesora de Historia de la Filosofía
Universidad de Navarra

ALFREDO FLORISTÁN IMÍZCOZ
Profesor Titular de Historia Moderna
Universidad de Alcalá

ALFREDO FLORISTÁN SAMANES
Catedrático de Geografía
Universidad de Navarra

ANTONIO FONTÁN PÉREZ
Catedrático Emérito de Universidad
Universidad Complutense de Madrid

DANIEL FOS GALVE
Catedrático de Farmacia
Universidad de Navarra

JUAN FORNÉS
Catedrático de Derecho Canónico y Derecho Eclesiástico del Estado
Universidad de Navarra

JOSÉ BENIGNO FREIRE PÉREZ
Profesor Adjunto de Psicología de la Personalidad
Universidad de Navarra

BODO FREUND
Profesor Catedrático
Humboldt Universität Berlin

MARÍA ANTONIA FRÍAS SAGARDOY
Directora del Departamento de Teoría e Historia de la Arquitectura
Universidad de Navarra

PAULITA GAGO
Profesora
Universidad de Valladolid

Biblioteca Virtual Josemaría Escrivá de Balaguer y Opus Dei

ROSARIO GALDOS URRUTIA
Profesora Titular de Análisis Geográfico Regional
Universidad del País Vasco
Vitoria-Gasteiz

SUSANA GALLEGO VENTURA
Documentalista de Lantik, S.A.
Diputación Foral de Bizkaia
Bilbao

JOSÉ GARCÉS TAPIA
Licenciado en Biología
Universidad de Navarra

MARÍA RAQUEL GARCÍA ARANCÓN
Profesora Agregada de Historia Medieval
Universidad de Navarra

ROCÍO GARCÍA BOURRELLIER
Profesora Adjunta del Departamento de Historia
Universidad de Navarra

EMILIA GARCÍA ESCALONA
Profesora Titular de Geografía Humana
Universidad Complutense de Madrid

MARÍA CONCEPCIÓN GARCÍA GAINZA
Catedrática de Historia del Arte
Universidad de Navarra

JOSÉ LUIS GARCÍA GARRIDO
Catedrático de la Universidad Nacional a Distancia, Madrid
Profesor Extraordinario de la Universidad de Navarra

ANDRÉS GARCÍA LORCA
Profesor Titular de Análisis Geográfico Regional
Universidad de Almería

ALFONSO JOSÉ GARCÍA MARTÍN
Profesor de Geografía en Bachillerato
Colegio Mulhacén, Granada

JUAN JOSÉ GARCÍA–NOBLEJAS LINIERS
Profesor Ordinario de Cultura y Comunicación Audiovisual
Universidad de Navarra

RAFAEL GARCÍA–TAPIA URRUTIA
Director del Departamento de Otorrinolaringología y Patología Cérvico-facial
Clínica Universitaria de Navarra

MIGUEL GARCÍA-VALDECASAS
Ayudante-PEIC de la Facultad de Filosofía y Letras
Universidad de Navarra

JORGE GASPAR
Profesor Catedrático
Universidad de Lisboa, Portugal

LEOPOLDO GIL NEBOT
Ex-Director E.T.S. Arquitectura
Universidad de Navarra

ANTONIO GIL OLCINA
Catedrático de Análisis Geográfico Regional
Universidad de Alicante

PEDRO GIL SOTRES
Vicerrector de Alumnos y Ordenación Académica
Universidad de Navarra

LUIS ANTONIO GÓMARA GRANADA
Arquitecto - Urbanista
Departamento de Medio Ambiente, Ordenación del Territorio y Vivienda
Gobierno de Navarra

ÁNGEL LUIS GONZÁLEZ
Catedrático de Metafísica
Universidad de Navarra

SANTIAGO GONZÁLEZ ALONSO
Catedrático de Proyectos de Ingeniería
E.T.S. Ingenieros de Montes
Universidad Politécnica de Madrid

AGUSTÍN GONZÁLEZ ENCISO
Catedrático de Historia Moderna
Universidad de Navarra

FERNANDO GONZÁLEZ OLLÉ
Catedrático
Universidad de Navarra

JOSÉ LUIS GONZÁLEZ–SIMANCAS LACASA
Profesor Honorario del Departamento de Educación
Universidad de Navarra

MARÍA PILAR GONZÁLEZ YANCI
Profesora de Geografía
Universidad Nacional a Distancia
Madrid

LUIS MARÍA GONZALO SANZ
Catedrático de Anatomía
Universidad de Navarra

MERCEDES GOÑI ARES DE PARGA
Colaborador Investigador del Departamento de Geografía y Ordenación del Territorio
Universidad de Navarra

MODEST GOOSENS
Universidad Católica de Leuven
Bélgica

IÑAKI GORDEJUELA HIERRO
Profesor Asociado de la Facultad de Filosofía y Letras
Universidad de Navarra

TERESA GORRÍA ASURMENDI
Licenciada en Geografía e Historia y Ciencias de la Educación
Pamplona

VICENTE GOZÁLVEZ PÉREZ
Director del Departamento de Geografía Humana
Universidad de Alicante

JOSÉ LUIS GUTIÉRREZ MARTÍN (HIST '82)
Profesor de la Facultad de Teología
Universidad de Navarra

LUZDIVINA GUTIÉRREZ MARTÍNEZ
Doctora en Geografía
Universidad de Navarra

JAVIER GUTIÉRREZ PUEBLA
Profesor Titular de Geografía Humana
Universidad Complutense de Madrid

CRISTÓBAL HALFFTER JIMÉNEZ-ENCINA
Compositor, Académico de Bellas Artes, Madrid

JULIO HERNÁNDEZ BORGE
Profesor Titular de Geografía
Universidad de Santiago de Compostela

Biblioteca Virtual Josemaría Escrivá de Balaguer y Opus Dei

GONZALO HERRANZ RODRÍGUEZ
Profesor de la Facultad de Medicina
Universidad de Navarra

LUIS HERRERA MESA
Profesor Ordinario de Zoología
Universidad de Navarra

LUIS HERNÁEZ TOBÍAS
Escritor y poeta

JAVIER HERVADA XIBERTA
Profesor Honorario de Filosofía del Derecho y Derecho Canónico
Universidad de Navarra

PALOMA IBARRA BENLLOCH
Profesora Titular de Geografía Física
Universidad de Zaragoza

JOSÉ LUIS ILLANES
Vicedecano de la Facultad de Teología
Universidad de Navarra

ENRIQUE IRISO LERGA
Doctor en Filosofía y Letras, Catedrático
Inspector de Educación, Alto Inspector
Pamplona

DAVID ISAACS JONES
Profesor Ordinario de Educación
Universidad de Navarra

CÉSAR IZQUIERDO
Vicedecano de la Facultad de Teología
Universidad de Navarra

LUIS IZQUIERDO MESA
Licenciado en Geografía e Historia
Madrid

ROSA JORDÁ BORRELL
Catedrática de Análisis Geográfico Regional
Universidad de Sevilla

RAFAEL JORDANA BUTTICAZ
Catedrático
Universidad de Navarra

MERCEDES JOVER HERNANDO
Doctora en Historia
Universidad de Navarra

JOSEBA JUARISTI LINACERO
Catedrático de Geografía Humana
Universidad del País Vasco, Vitoria-Gasteiz

CARMEN JUSUE SIMONENA
Directora de Publicaciones
Institución Príncipe de Viana
Gobierno de Navarra

JAN KLEINPENNING
Catedrático Jubilado de Geografía Humana
Universidad Católica de Nimegen
Holanda

PIERRE LABORDE
Professeur Émérite de Géographie
Université Michel de Montaigne
Bordeaux 3, Francia

JAVIER A. LAHUERTA VARGAS
Profesor Honorario
Universidad de Navarra

JESÚS LARRALDE BERRIO
Profesor Honorario de la Facultad de Farmacia
Universidad de Navarra

MARÍA DEL MAR LARRAZA MICHELTORENA
Profesora Adjunta de Historia
Universidad de Navarra

JAVIER LASPALAS PÉREZ
Profesor Adjunto de Historia de la Educación
Universidad de Navarra

PILAR LATASA VASSALLO
Profesora Adjunta de Historia de América
Universidad de Navarra

ENRICA LEMMI
Doctora
Universidad de Pisa, Italia

JUAN CARLOS LINARES HERREROS
Director del Centro de Proceso de Datos
Universidad de Navarra

MARÍA ÁNGELES LIZARRAGA LEZÁUN
Profesora Agregada de Geografía
Universidad de Navarra

ALEJANDRO LLANO CIFUENTES
Catedrático de Metafísica
Universidad de Navarra

MIGUEL LLUCH BAIXAULI
Director del Instituto de Antropología y Ética
Universidad de Navarra

LUIS LÓPEZ BELLIDO
Catedrático de Universidad
Universidad de Córdoba

DOLORES LÓPEZ DE HEREDIA
Investigadora del Instituto de Ciencias para la Familia
Profesora Adjunta del Departamento de Geografía y Ordenación del Territorio
Universidad de Navarra

MARÍA LUISA LÓPEZ FERNÁNDEZ
Catedrática de Botánica y Profesora Ordinaria
Universidad de Navarra

JOSÉ LÓPEZ GUZMÁN
Vicerrector de Extensión Universitaria
Universidad de Navarra

NATALIA LÓPEZ MORATALLA
Catedrática de Bioquímica
Universidad de Navarra

FERNANDO LÓPEZ PAN
Director del Departamento de Proyectos Periodísticos
Universidad de Navarra

TEODORO LÓPEZ RODRÍGUEZ
Profesor Ordinario de Moral Social
Universidad de Navarra

LORENZO LÓPEZ TRIGAL
Catedrático de Geografía Humana
Universidad de León

BLANCA LOSCERTALES PALOMAR
Profesora Titular de Geografía Humana
Universidad de Zaragoza

Biblioteca Virtual Josemaría Escrivá de Balaguer y Opus Dei

José Luque Valdivia
Doctor Arquitecto y Profesor Adjunto de Urbanismo
Universidad de Navarra

Víctor Luri Iborra
Director Técnico del Colegio Irabia
Pamplona
Profesor Asociado del Departamento de Educación
Universidad de Navarra

Román Luzán Suéscun
Jefe del Departamento de Ciencias Sociales, Colegio Irabia
Pamplona

Pedro Lozano Bartolozzi
Profesor Ordinario de Relaciones Internacionales
Universidad de Navarra

Elisa Luque Alcaide
Profesora Agregada de Historia de la Iglesia
Universidad de Navarra

Idoia Mallea Lamikiz
Doctora de Filosofía y Letras
Ayuntamiento de Mendata
Bizkaia

Fernando Manero Miguel
Catedrático de Geografía Humana
Universidad de Valladolid

Ángel Martín Duque
Catedrático de Historia Medieval
Profesor Honorario de la Universidad de Navarra

Miguel Martín Lario
Licenciado en Geografía e Historia
Zaragoza

Juan José Martinena Ruiz
Director del Archivo General de Navarra
Pamplona

Carlos Martínez Caro
Profesor Honorario de la Escuela Superior de Arquitectura
Universidad de Navarra

Diego Martínez Caro
Profesor Honorario de Cardiología
Universidad de Navarra

Alfonso Martínez Cearra
Director General, Bilbao Metropoli-30
Bilbao

Elvira Martínez Chacón
Profesor Ordinario de la Facultad de Ciencias Económicas
Universidad de Navarra

Miguel Alfonso Martínez-Echevarría y Ortega
Catedrático de Teoría Económica
Universidad de Navarra

Ramón Martínez Fernández
Profesor Adjunto de Filología Griega
Universidad de Navarra

José Alfredo Martínez Hernández
Profesor Ordinario de Nutrición
Universidad de Navarra

José Manuel Martínez-Lage
Profesor Ordinario de Neurología
Universidad de Navarra

Jesús Rafael Martínez Madrid
Licenciado en Geografía
Pamplona

José Antonio Marcén Zunzarren
Geógrafo, Director del Servicio de Ordenación del Territorio y Urbanismo, Gobierno de Navarra

Ángel Marzoa Rodríguez
Profesor Ordinario de Teoría Fundamental del Derecho Canónico
Universidad de Navarra

Elías Mas Serra
Director del Gabinete de Arquitectura
Ayuntamiento de Bilbao

José Masdeu Puche
Profesor Ordinario de Neurología
Universidad de Navarra

Santiago Mata Alonso-Lasheras
Doctor
Universidad de Navarra

Ricardo Mateo Dueñas
Profesor del Departamento de Empresa
Universidad de Navarra

Lucas Francisco Mateo Seco
Profesor Ordinario en la Facultad de Teología
Director de la Revista Scripta Theologica
Universidad de Navarra

Ricardo Méndez Gutiérrez del Valle
Catedrático de Geografía Humana
Universidad Complutense de Madrid

Adam Milczynski Kaas
Profesor Arquitecto
Universidad de Navarra

Rosario Miralbés Bedera
Catedrático de Geografía
Universidad de Zaragoza

Eduardo Molano
Profesor Ordinario
Universidad de Navarra

Juan P. Molina Castiella
Profesor Interino de Secundaria
Gobierno de Navarra

Fernando Molinero Hernando
Director del Departamento de Geografía
Universidad de Valladolid

María del Coro Molinos Tejada
Profesora Adjunta de Didáctica
Universidad de Navarra

José Luis Molins
Director del Archivo Municipal
Pamplona

Antonio Monge Vega
Académico de Número de la Real Academia de Farmacia
Instituto de España
Madrid

Jesús Monteagudo López-Menchero
Catedrático de Geografía Humana
Universidad de Huelva

Biblioteca Virtual Josemaría Escrivá de Balaguer y Opus Dei

CAROLINA MONTORO GURICH
Investigadora del Instituto de Ciencias para la Familia
Profesora Adjunta del Departamento de Geografía y Ordenación del Territorio
Universidad de Navarra

LUIS MONTUENGA BADÍA
Profesor Agregado de Biología Celular
Universidad de Navarra

JUAN RAMÓN MOR PERA
Discípulo y amigo

JULIO MUERZA ESPARZA
Catedrático de Derecho Procesal
Decano de la Facultad de Derecho
Universidad de Navarra

FERNANDO MÚGICA MARTINENA
Profesor Agregado de Sociología
Universidad de Navarra

NEREA MÚJIKA ULAZIA
Profesora de Geografía
Universidad de Deusto, Bilbao

SARA MUNIAÍN EDERRA
Doctora en Historia del Arte
Universidad de Navarra

JUAN ANDRÉS MUÑOZ ARNAU
Profesor Titular de Derecho Constitucional
Universidad de La Rioja, Logroño

JOSÉ IGNACIO MURILLO GÓMEZ
Profesor Adjunto del Departamento de Filosofía
Subdirector del Instituto de Antropología y Ética
Universidad de Navarra

CONCEPCIÓN NAVAL DURÁN
Vicerrectora de Infraestructuras e Innovaciones
Universidad de Navarra

ANA MARÍA NAVARRO FERRER
Profesora Jubilada

FRANCISCO JAVIER NAVARRO SANTANA
Profesor Adjunto de Historia Antigua
Universidad de Navarra

ALEJANDRO NAVAS GARCÍA
Director del Departamento de Comunicación Pública
Universidad de Navarra

JOHN NAYLON
Director del Centro de Estudios Ibéricos
Keele University
Inglaterra

ALFONSO NIETO TAMARGO
Profesor Ordinario
Universidad de Navarra

ÁNGEL MARÍA NIEVA GARCÍA
Director General de Bilbao Ría 2000
Bilbao

BELÉN OCHOA LINACERO
Profesora Adjunta del Departamento de Educación
Universidad de Navarra

JUAN MIGUEL OCHOTORENA ELÍCEGUI
Director de la Escuela Técnica Superior de Arquitectura
Universidad de Navarra

IGNACIO OLÁBARRI GORTÁZAR
Catedrático de Historia Contemporánea
Universidad de Navarra

JOSÉ MARÍA ORDEIG CORSINI
Profesor Agregado de Urbanismo
E. T. S. Arquitectura
Universidad de Navarra

LUIS ANDRÉS ORIVE
Doctor Ingeniero de Montes
Director del Centro de Estudios Ambientales
Vitoria

JOSÉ ORLANDIS ROVIRA
Catedrático de Historia del Derecho
Universidad de Navarra

FRANCISCO ORTEGA ALBA
Catedrático de Geografía
Universidad de Granada

CARLOS ORTÍZ DE LANDÁZURI B.
Profesor Asociado
Universidad de Navarra

ROBERTA PACE
Ricercatore di Demografia
Università degli Studi di Bari
Italia

JOSÉ MARÍA PALOMA FOSALBA
Director de Planificación
Universidad de Navarra

MIGUEL PANADERO MOYA
Catedrático de Geografía Humana
Director del Departamento de Geografía y Ordenación del Territorio
Universidad de Castilla-La Mancha
Ciudad Real

JULIA PAVÓN BENITO
Profesora Adjunta de Historia
Universidad de Navarra

DOMINGO PELLICER DAVIÑA
Profesor Ordinario de Construcción
Universidad de Navarra

FELISA PERALTA LÓPEZ
Profesora Adjunta del Departamento de Educación
Universidad de Navarra

GABRIEL ANTONIO PEREYRA BASILE
Arquitecto, Profesor Agregado
Universidad de la República
Montevideo, Uruguay

JOSÉ PÉREZ ADÁN
Profesor Titular de Sociología
Universidad de Valencia

ANTONIO PÉREZ DÍAZ
Profesor Titular de Análisis Geográfico Regional
Universidad de Extremadura
Cáceres

MARÍA CARMEN PÉREZ SIERRA
Profesora Titular
Universidad Complutense de Madrid

PEDRO PLANS Y SANZ DE BREMOND
Catedrático de Geografía
Universidades de Murcia y Navarra

AQUILINO POLAINO LORENTE
Catedrático de Psicopatología
Universidad Complutense de Madrid

Biblioteca Virtual Josemaría Escrivá de Balaguer y Opus Dei

JUAN JOSÉ POLO RUBIO
Profesor de Historia de la Iglesia
Seminario Mayor Nuestra Señora de la Evangelización
Huancavelica, Perú

JUAN JOSÉ PONS IZQUIERDO
Profesor Adjunto de Geografía
Universidad de Navarra

FRANCISCO PONZ PIEDRAFITA
Profesor de Fisiología y antiguo Rector
Universidad de Navarra

MARÍA CRUZ PORCAL GONZALO
Profesora Titular
Universidad del País Vasco, Vitoria-Gasteiz

FRANCISCO MARÍA POVEDA VELASCO
Profesor de Economía de la Educación
Universidad de Navarra

ANDRÉS PRECEDO LEDO
Catedrático de Geografía Humana
Universidad de Santiago de Compostela

JAIME PUJOL BALCELLS
Director del Instituto Superior de Ciencias Religiosas
Universidad de Navarra

RAFAEL PUYOL ANTOLÍN
Catedrático de Geografía Humana y Rector
Universidad Complutense de Madrid

MARÍA JOSÉ QUINTANA DE UÑA
Universidad Pública de Navarra

DOMINGO RAMOS-LISSÓN
Profesor Honorario de Historia de la Iglesia
Universidad de Navarra

LUIS RAVINA BOHÓRQUEZ
Decano de la Facultad de Económicas
Universidad de Navarra

LUCIO RECALDE ZARATIEGUI
Ayudante del Departamento de Geografía y Ordenación del Territorio
Universidad de Navarra

GONZALO REDONDO GÁLVEZ
Profesor Ordinario de Historia Universal Contemporánea
Universidad de Navarra

EMILIO REDONDO GARCÍA
Profesor Honorario
Universidad de Navarra

MARÍA JESÚS RENEDO OMAECHEVARRÍA
Profesora de la Facultad de Farmacia
Universidad de Navarra

CHARO REPÁRAZ ABAITUA
Profesor Adjunto de Metodología de Investigación
Universidad de Navarra

LLUÍS REVERTER I GELABERT
Fundación "La Caixa", Barcelona

TOMÁS RINCÓN PÉREZ
Profesor Ordinario de Derecho Administrativo Canónico
Universidad de Navarra

DANIEL RIVADULLA BARRIENTOS
Doctor en Historia
Gerente de la Fundación Hullera Vasco-Leonesa
Universidad de León

DANIEL RODÉS NAVARRO
Profesor Asociado
Universidad de Navarra

VESPERTINO RODRÍGUEZ
Catedrático
Universidad de Oviedo

FRANCISCO RODRÍGUEZ MARTÍNEZ
Catedrático de Análisis Geográfico Regional
Director del Instituto de Desarrollo Regional
Universidad de Granada

JUANA RODRÍGUEZ MOYA
Profesora Titular
Universidad Complutense de Madrid

ALFREDO RODRÍGUEZ SEDANO
Director del Departamento de Educación
Universidad de Navarra

ROSER ROVIROLA FIGUERAS
Delegación de Patrimonio Cultural
Obispado de Girona

JOSÉ MANUEL RUBIO RECIO
Catedrático de Geografía Física y Profesor Emérito
Universidad de Sevilla

EUGENIO RUIZ URRESTARAZU
Catedrático de Análisis Regional
Universidad del País Vasco
Vitoria-Gazteiz

PABLO SAGARDOY LIZUAIN
Geógrafo, Departamento de Cultura
Gobierno Vasco
Vitoria-Gasteiz

JOAQUÍN SALCEDO IZU
Catedrático del Derecho de las Instituciones
Universidad de Navarra

MARÍA PILAR SANCHA ZÚÑIGA
Licenciada en Geografía e Historia por la Universidad de Navarra
Licenciada en Historia del Arte por la Universidad de Lovaina
Pamplona

JOSÉ JAVIER SÁNCHEZ ARANDA
Profesor Agregado de Historia de la Comunicación
Universidad de Navarra

JESÚS JAVIER SÁNCHEZ BARRICARTE
Profesor Visitante
Universidad Carlos III
Madrid

ISMAEL SÁNCHEZ BELLA
Profesor Honorario
Universidad de Navarra

MANUEL SÁNCHEZ DÍAZ
Catedrático de Fisiología Vegetal
Universidad de Navarra

NARCISO SÁNCHEZ GARCÍA
Capellán Mayor
Universidad de Navarra

MIGUEL SÁNCHEZ GONZÁLEZ
Catedrático de Química Física
Universidad de Navarra

Biblioteca Virtual Josemaría Escrivá de Balaguer y Opus Dei

ÁLVARO SÁNCHEZ-OSTIZ
Profesor Adjunto de la Facultad de Filosofía y Letras
Universidad de Navarra

JOAN-EUGENI SÁNCHEZ PÉREZ
Director del Departamento Geografía Humana
Universidad de Barcelona

JOSÉ SÁNCHEZ SÁNCHEZ
Profesor Titular de Análisis Geográfico Regional
Universidad Nacional de Educación a Distancia, Madrid

JOSÉ SANCHO COMÍNS
Catedrático de Análisis Geográfico Regional
Universidad de Alcalá

CARMEN SAN MARTÍN ECHAURI
Profesora de Estadística
Universidad de Navarra

MODESTO SANTOS CAMACHO
Profesor Ordinario de Ética y Sociología
Universidad de Navarra

MARÍA JESÚS SANTOS GIL
Secretaria de la Facultad de Comunicación
Universidad de Navarra

JUAN JOSÉ SANZ DONAIRE
Catedrático de Geografía Física
Director del Departamento de Análisis Geográfico Regional y Geografía Física
Universidad Complutense de Madrid

VÍCTOR SANZ SANTACRUZ
Doctor en Filosofía
Universidad de Navarra

MARÍA ÁNGELES SARACÍBAR OYÓN
Estadístico Facultativo
Ex-Delegada del Instituto Nacional de Estadística
Pamplona

CARMEN SARALEGUI
Profesora Ordinaria de Historia de la Lengua Española
Universidad de Navarra

JOSÉ IGNASI SARANYANA
Miembro del Pontificio Comité de Ciencias Históricas
Ciudad del Vaticano

MIGUEL SANZ SESMA
Presidente
Gobierno de Navarra

EMILIE SCHLUMBERGER
Neuropediatra y Profesora Asociada del Departamento de Educación
Universidad de Navarra

JOANA MARÍA SEGUI PONS
Catedrática del Departament de Ciències de la Terra
Universitat de les Illes Balears

PAU SERRA DEL POZO
Diputació de Barcelona

JOSÉ MARÍA SERRANO MARTÍNEZ
Catedrático de Análisis Geográfico Regional
Universidad de Murcia

PILAR SESMA EGOZCUE
Decana de la Facultad de Ciencias
Universidad de Navarra

ALBERT SERRATOSA PALET
Director Ingeniero de Caminos y Catedrático de Urbanismo
Generalitat de Catalunya, Barcelona

GREGORIO SILANES SUSAETA
Sansol, Navarra

EUGENIO SIMÓN ACOSTA
Catedrático de Derecho Financiero y Tributario
Universidad de Navarra

ROBERT SINCLAIR
Profesor de Geografía
Wayne State University, Detroit
Estados Unidos

ALEJO JOSÉ SISÓN GALSIM
Profesor de la Facultad de Filosofía y Letras
Universidad de Navarra

ANTONIO SOLA ALAYETO
Doctor en Geografía
Estella, Navarra

JESÚS LUIS SOLA JIMÉNEZ
Licenciado en Geografía por la Universidad de Navarra
Pamplona

JAVIER SORIANO MARTÍ
Profesor Asociado
Universitat Jaume I, Castellón

JOSÉ ANTONIO SOTELO N.
Geógrafo y Profesor
Universidad Complutense de Madrid

MARÍA JESÚS SOTO BRUNA
Profesora Agregada de Historia de la Filosofía
Universidad de Navarra

KURT SPANG
Profesor Ordinario de Literatura Hispánica
Universidad de Navarra

GUIDO STEIN
Secretario General
Universidad de Navarra

JOSÉ LUIS SUÁREZ BARRAGATO
Profesor ordinario
IESE Madrid

RAMÓN TAMAMES
Catedrático de Estructura Económica
Universidad Autónoma de Madrid

ELOY TEJERO TEJERO
Profesor Ordinario de Historia del Derecho Canónico
Universidad de Navarra

RAFAEL TERMES CARRERÓ
Académico de Número de la Real Academia de Ciencias Morales y Políticas
Profesor de Finanzas del IESE
Madrid

MARI CRUZ TODA ERASO
Licenciada en Geografía e Historia
Universidad de Navarra

FLORENCIA TORREGO SERRANO
Profesora Titular de Geografía Humana
Universidad Complutense de Madrid

Biblioteca Virtual Josemaría Escrivá de Balaguer y Opus Dei

José María Torres Pérez
Universidad de Navarra

Miguel Ángel Troitiño Vinuesa
Catedrático de Geografía Humana
Universidad Complutense de Madrid

Antonio Vázquez
Catedrático de Economía
Universidad Autónoma de Madrid

Ana Ugalde Zaratiegui
Profesora Titular de Universidad
Universidad del País Vasco, Vitoria

Leonardo Urbani
Professore Ordinario di Urbanistica
Università di Palermo, Italia

Gregorio Urdániz Irurita
Sociólogo Municipal del
Ayuntamiento de Pamplona
Profesor-Tutor de Sociología
Centro Asociado de la Universidad
Nacional a Distancia en Pamplona

Fernando Uriol Batuecas
Capellán de la Facultad de Filosofía y
Letras
Universidad de Navarra

Asunción Urzainki Mikeleiz
Profesora Titular de la Universidad
de Deusto
Campus de Donostia-San Sebastián

Juan Ramón Valentí Nin
Profesor Adjunto, Cirugía
Ortopédica y Traumatología
Clínica Universitaria de Navarra

Manuel Valenzuela
Catedrático de Geografía Humana
Universidad Autónoma de Madrid

Herman Van der Haegen
Universidad Católica de Leuven
Bélgica

Francisco Varo Pineda
Decano de la Facultad de Teología
Universidad de Navarra

Aires Vaz
Universidad de Navarra

Antonio Vázquez Barquero
Catedrático de Economía
Universidad Autónoma de Madrid

Valentín Vázquez de Prada
Vallejo
Catedrático de Historia Moderna
Universidad de Navarra

Alfonso Vegara Gómez
Profesor de Urbanismo de la
Universidad de Pennsylvania
Presidente de la Fundación
Metrópoli
Madrid

José Luis Velayos Jorge
Catedrático de Anatomía
Director del Departamento de
Anatomía
Universidad de Navarra

Víctor Villamarín Villava
Licenciado en Geografía
Pamplona

Montserrat Villarino Pérez
Profesora Titular de Geografía
Universidad de Santiago de
Compostela

Francisco Villegas Molina
Catedrático de Análisis Geográfico
Regional
Universidad de Granada

María Antonia Virgili Blanquet
Catedrática
Universidad de Valladolid

Tomás Yerro Villanueva
Catedrático de Lengua y Literatura
Española
Instituto de Enseñanza Secundaria
Plaza de la Cruz
Pamplona

Ana Zabalza Seguin
Profesora Adjunta del Departamento
de Historia
Universidad de Navarra

José Zafra Valverde
Profesor Honorario de Teoría Política
Universidad de Navarra

María Teresa Zapata García
Profesora de Historia (BAC)
Colegio Santo Domingo, Orihuela,
Alicante

Jesús Zaratiegui Labiano
Profesor Adjunto del Departamento
de Economía
Universidad de Navarra

Fernando Zavala Medina
Licenciado en Geografía e Historia
por la Universidad de Navarra
Málaga

Francisco Javier Zubiaur Carreño
Profesor Asociado del Departamento
de Arte
Director del Museo de Navarra
Pamplona

Miguel Zugasti
Profesor Agregado de Literatura
Hispánica
Universidad de Navarra

José Manuel Zumaquero Romero
Gerente
Universidad de Navarra

Universidad de Navarra
Servicio de Bibliotecas

Biblioteca Virtual Josemaría Escrivá de Balaguer y Opus Dei